

# OUTDOORCHEF

MANUAL

BBQ

AUSTRALIAN BARBECUE



Auckland  
Wellington  
Brisbane  
Darwin





Item #: 14.112.35



Item #: 14.112.36



Item #: 14.112.33



Item #: 18.211.34

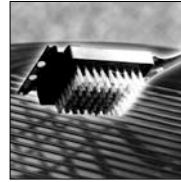

Item #: 14.421.12

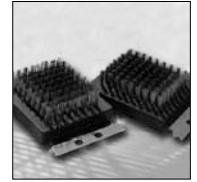

Item #: 14.421.13



Item #: 14.421.10



Item #: 14.112.18



Item #: 14.112.23



Item #: 14.491.10

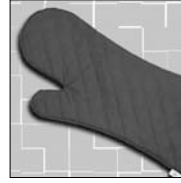

Item #: 14.491.12



Item #: 14.491.16



Item #: 14.112.24



Item #: 14.211.16



Item #: 14.331.05



THE BARBECUE COMPANY

## Gebruiksaanwijzing

**BELANGRIJK:** noteer als eerste het serienummer van uw gaskogelbarbecue dat u kunt vinden aan de binnenzijde van het bedieningspaneel of op de verpakking, op de achterpagina van deze gebruiksaanwijzing. Dit serienummer is belangrijk voor een probleemloze afwikkeling van vragen, bestellingen van reserveonderdelen en eventuele garantieaanspraken.



Bewaar deze gebruiksaanwijzing op een veilige plaats. Hij bevat belangrijke informatie over veiligheid, gebruik en onderhoud.

## Voor uw veiligheid

Iedere persoon die deze barbecue gebruikt moet de ontstekingsinstructies volledig en correct moeten opvolgen. Laat in geen geval kinderen deze barbecue gebruiken!

De montageadviezen deze opbouw instructie moeten zorgvuldig worden opgevolgd. Ondeskundige montage kan gevaarlijke gevolgen hebben. Houdt lichtontvlambare vloeistoffen, materialen, en reservegastanks van de barbecue verwijderd. Sla deze barbecue en/of reserve gastanks nooit op in gesloten ruimten waar geen goede ventilatie is.

Lees voordat uw Australian Barbecue in gebruik gaat nemen, deze gebruiksaanwijzing zorgvuldig door.

Deze barbecue is uitsluitend bestemd voor gebruik buiten in de open lucht. Houd deze barbecue op een veilige afstand van ten minste 1 meter van lichtontvlambare objecten en materialen.

## Gasflessen

Op de bodemplaat mogen alleen gasflessen met een maximaal vulgewicht van 7,5 kg worden geplaatst. De meegeleverde flesriem dient ter bevestiging. Zorg ervoor dat er op aan elkaar geschroefde delen geen lekkage is. **Doe een «gaslekttest» voordat u de barbecue aansteekt en na iedere vervanging van de gasfles.** Gasflessen niet blootstellen aan tempera-

turen boven de 50°C in gesloten ruimten of in kelders. Volg altijd de veiligheidsinstructies op de gasfles op.

## Veiligheidsinstructies

Start de barbecue zoals beschreven in het hoofdstuk «Instructies voor het ontsteken».

- Uitsluitend voor gebruik buiten, in de open lucht.
- Gebruik de barbecue nooit onder een afdak.
- Laat de barbecue nooit onbeheerd achter als deze aan staat.
- LET OLP: sommige delen van deze barbecue worden heet. Houd deze barbecue buiten het bereik van kleine kinderen.
- Verplaats nooit een barbecue wanneer deze in gebruik is.
- Draag beschermende handschoenen bij het aanraken van hete delen.
- Na gebruik draait u de controleknop van de barbecue in de «OFF»-positie en sluit u de gastoevoer op de gasfles af.
- Zorg er, voordat u de gasfles vervangt, voor dat de controleknop van de barbecue in de «OFF»-positie staat en dat de gasfles is afgesloten. **BELANGRIJK:** houd ontstekingsbronnen verwijderd van de barbecue.
- Na iedere vervanging van de gasfles dient u een gaslekttest uit te voeren om er zeker van te zijn dat er geen gas lekt.
- Indien u vermoedt dat er een gaslek is, sluit direct de gastoevoer van de gasfles af, draai de controleknop van de barbecue in de «OFF»-positie en laat de aansluitingen controleren door uw gasleverancier.
- Indien de slang beschadigd is, deze onmiddellijk vervangen. De gas slang moet altijd vrij zijn van scherpe bochten, knopen of knikken. Denk eraan dat u altijd de gasregelknop en de gastoevoer afsluit voordat u de gas slang loskoppelt of vervangt.
- OUTDOORCHEF beveelt aan om de gas slang en regelaar één keer per twee/ drie jaar te vervangen.
- Zorg ervoor dat er altijd een onbelemmerde en goede luchtstroom bestaat.
- **BELANGRIJK:** zorg ervoor dat de gas slang niet in direct contact komt met hete delen van de barbecue. Ook mag er geen knik of draai in de slang zitten. Vergeet niet de gasregelknop en de gastoevoer dicht te draaien voordat u de slang verwijderd.
- Advies van OUTDOORCHEF: vervang de slang en de gasdrukregelaar elke 2–3 jaar.
- Zorg er altijd voor dat de lucht ventilatie in de barbecue en het deksel altijd vrij blijft. Verander niets aan de gashendel, de ontstekingsbeveiliging, de brander of andere delen van de barbecue. Als u

een storing vermoedt, neem dan contact op met de vakman.

- De barbecue wordt geleverd met de passende gasslang/gasdrukregelaar, die absoluut verwijderd moet blijven van de hete oppervlakken van de barbecue, en die niet verdraaid mag worden. Slang en regelaar voldoen aan de desbetreffende landelijke voorschriften.
- Als de barbecue niet voldoende werkt of als er niet voldoende gas toegevoerd kan worden neem dan altijd contact op met uw gas leverancier!
- Gebruik de barbecue alleen op een stevige, niet brandbare ondergrond. Plaats de barbecue tijdens gebruik nooit op hout of andere brandbare oppervlakken. Houd de barbecue verwijderd van brandbare materialen.
- Voorkom te grote warmte verschillen op de granieten delen van de barbecue.
- Berg de barbecue nooit in de buurt van brandbare vloeistoffen of materialen op.
- Als u de barbecue binnen opbergt, zorg er dan altijd voor dat de gasfles van de barbecue is losgekoppeld. De gasfles moet altijd in een open, goed geventileerde ruimte en buiten het bereik van kinderen worden geplaatst.
- Als de barbecue niet wordt gebruikt moet hij, nadat hij geheel is afgekoeld, met een afdekhoes worden beschermd tegen invloeden van buitenaf. Afdekhoezen zijn verkrijgbaar bij uw barbecueleverancier.

## Testen op gaslekken



**WAARSCHUWING:** Gebruik geen ontstekingsbronnen in de buurt van de plaats waar de test gedaan wordt en hou deze ervan verwijderd – dit geldt ook voor roken! Controleer nooit op lekkage met een brandende lucifer of een vlam! Voer de controle altijd buitenshuis uit.

1. Zet de bedieningsknop in de stand «OFF»
2. Draai de gasfleskraan open en controleer alle gasaansluitingen (verbinding glasfles/gasdrukregelaar/gasslang/gastoevoer/verbinding ventiel) door er met een borsteltje een 50/50 oplossing van vloeibare zeep en water op te kwasten of er een speciale spray op te spuiten.
3. Bij lekkage ontstaan er bellen in de zeepoplossing. **BELANGRIJK:** de barbecue mag niet gebruikt worden voordat de lekkage verholpen is. Sluit de gasfleskraan.
4. De lekkage moet indien mogelijk verholpen worden door de verbindingen strakker aan te draaien of door het vervangen van defecte onderdelen.
5. Herhaal de punten 1 en 2.
6. Raadpleeg een bevoegde gastechnicus als de lekkage blijft voortduren.

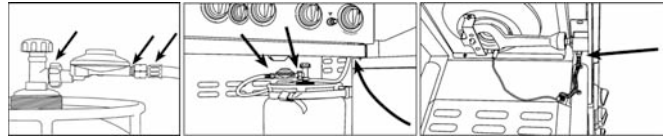
N.B: Voer altijd een controle op gaslekken uit wanneer de gasfles aangesloten of vervangen wordt en ieder jaar aan het begin van het barbecueseizoen.



## Vóór het eerste gebruik van de barbecue:

1. Reinig alle delen die met de voedingsmiddelen in aanraking komen.
2. Voer altijd voordat uw gasbarbecue in gebruik neemt een gaslekttest uit, zoals omschreven in hoofdstuk «Controle op gaslekken». Doe dit ook als uw «Australian Barbecue» door uw dealer al gemonteerd werd geleverd.
3. Laat de kogelvormige «Australian Barbecue» ongeveer 20 tot 25 minuten opwarmen op stand   .
4. Let erop dat het vetopvangblik tot de aanslag is ingeschoven. Dit moet ook tijdens normaal barbecue het geval zijn.

## Instructies voor het ontsteken

**AANWIJZING:** het is niet nodig altijd alle branders tegelijk te gebruiken. Dit is afhankelijk van de bereidingswijze en de hoeveelheid.

## Aansteken van de hoofdbranders

**Auckland, Wellington, Brisbane, Darwin 3B, Darwin 2B**

1. Controleer of alle verbindingen tussen gasslang, gasdrukregulateur en gasfles goed zijn aangedraaid (volg de aanwijzingen onder «Controle op lekken»).
2. Open het deksel. **ATTENTIE:** barbecue nooit aansteken met gesloten deksel.
3. Open de gaskraan op de gasfles.
4. Draai de linker controleknop op de barbecue in de «ON» positie.
- 5a. Druk meermaals op de rode ontstekingsknop tot de vonk overspringt en het gas brandt (allen zonder Darwin 2B).
- 5b. Druk de ontstekingsknop een aantal keer in totdat er een vonk vrij komt en het gas gaat branden (Darwin 2B).
6. Als de brander niet binnen 3 seconden ontsteekt, zet dan de controleknop op de barbecue op «OFF» en wacht tenminste 2 minuten, zodat onverbrand gas kan vervliegen. Herhaal daarna punt 3, 4 en 5.
5. Indien de barbecue niet ontsteekt (gaat branden) na drie keer deze procedure te hebben gevolgd, lees dan hoofdstuk «Problemen oplossen» om het probleem te vinden en op te lossen.

- Steek altijd eerst de linker, pas daarna de rechter brander aan.

## **Aansteken van de zijbrander**

---

### **Wellington, Auckland**

- Controleer of alle verbindingen tussen glasslang, gasdrukreguleerder en gasfles goed zijn aangedraaid (volg de aanwijzingen onder «Controle op lekken»).
- Verwijder de granieten afdekplaat van het linker zijplateau en plaats deze onder het rechter in de daarvoor bestemde houder. **LET OP: Steek de grill nooit aan met een gesloten granieten afdekplaat.**
- Open de gaskraan op de gasfles.
- Draai de kleine gasregelknop met het opschrift «SIDE BURNER» op «ON».
- Druk meermaals op de rode ontstekingsknop tot de vonk overspringt en het gas brandt.
- Als de brander niet binnen 3 seconden ontsteekt, zet dan de controleknop op de barbecue op «OFF» en wacht tenminste 2 minuten, zodat onverbrand gas kan vervliegen. Herhaal daarna punt 3, 4 en 5.
- Indien de barbecue niet ontsteekt (gaat branden) na drie keer deze procedure te hebben gevolgd, lees dan hoofdstuk «Problemen oplossen» om het probleem te vinden en op te lossen.

## **Aansteken van de infraroodbrander (power burner)**

---

**Let op:** het gebruiken van de infraroodbrander met gesloten deksel is verboden.

### **Auckland**

- Controleer of alle verbindingen tussen de gaslang, de gasdrukregelaar en de gasfles goed zijn vastgeschroefd. (Volg daarbij de instructies in het hoofdstuk «Controleren op lekken».)
- Open het barbecuedeksel. **LET OP:** Steek de barbecue nooit aan als het deksel gesloten is.
- Open de gastoevoer op de gasfles.
- Draai de rechter gasregelknop met het opschrift «POWER BURNER» op «ON».
- Druk op de ontstekingsknop en houd deze ingedrukt tot de vonk overspringt en het gas brandt.
- Indien het gas niet binnen 3 seconden ontbrandt, draai dan de gasregelknop op «OFF». Wacht 2 minuten, zodat het onverbrande gas kan vervliegen. Herhaal daarna de punten 3 tot 5.
- Als het niet lukt, de barbecue na 3 pogingen in bedrijf te nemen, controleer dan de oorzaken, zoals beschreven in het hoofdstuk «Probleemoplossing».

## **Barbecuen met gietijzeren branders**

---

Verwarm uw barbecue ca. 10 minuten op de hoogste stand (HI) voor, met gesloten deksel. Leg het te grillen voedsel op het barbecuerooster of op de grillplaat en regel de temperatuur naar wens (LO tot HI). Bij weinig voedsel adviseren wij u, om gas te besparen, slechts één brander te gebruiken.

Barbecuen met gesloten deksel verlaagt de barbecue-tijd en het gasverbruik.

## **Barbecuen met infraroodbrander (power burner)**

---

Verwarm de barbecue op de hoogste stand («HI») ca. 5 minuten lang voor met geopend deksel. Leg het te bereiden vlees e.d. op het barbecuerooster. De infraroodbrander is geschikt voor snel aanbraden of voor producten met korte braadtijd.

Let op: Het gebruik van de infraroodbrander met gesloten deksel is verboden, evenals het plaatsen van de barbecueplaat boven de infraroodbrander. Dit kan verkleuring van het deksel en vervorming van de barbecueplaat veroorzaken.

## **Na het barbecuen**

---

- Draai de controleknop van de barbecue in de «OFF»-positie.
- Sluit de gastoevoer op de gasfles door de kraan met de klok mee te draaien.
- Laat de barbecue staan tot deze volledig is afgekoeld en reinig de barbecue.
- Plaats een passende afdekhoes over de barbecue.

## **Reiniging**

---

Eenvoudig te reinigen, omdat de meeste van het vet en voedingsstoffen verdampen of in het vetopvangreservoir terecht gekomen zijn. Gebruik om het barbecuerooster en de grillplaat te reinigen een messing barbecueborstel (geen staalborstel). Verwijder nu het barbecuerooster en de grillplaat en reinig de branders. De infraroodbrander hoeft niet te worden gereinigd als het vet tijdens het barbecuen direct verbrandt. Trek tot slot de opvangschaal uit de barbecue. Belangrijk: als u voor het reinigen een schoonmaakmiddel gebruikt, moet de barbecue geheel droog zijn. Om het droogproces te versnellen kunt u de barbecue op de hoogste stand een paar minuten laten branden met open deksel.

## **Onderhoud**

---

Regelmatig onderhoud van de barbecue zorgt er voor dat deze goed blijft functioneren. Controleer de

gastoevoeronderdelen tenminste twee keer per jaar, dit geldt ook als u de barbecue voor een langere tijd niet gebruikt heeft. Spinnen en andere insecten kunnen verstoppingen veroorzaken, die voor gebruik moeten worden verwijderd.

Controleer zo nu en dan of alle bouten nog goed vastzitten, als de barbecue veel over oneffen terrein wordt verplaatst.

Als u de barbecue een tijd niet gebruikt heeft dient u de barbecue te testen op eventuele gaslekken. Als u toch nog enige twijfel hebt, adviseren wij u contact op te nemen met uw gasleverancier of uw barbecueleverancier. Voordat u de barbecue langer opbergt, raden wij u aan de metalen delen licht in te vetten om deze te beschermen tegen corrosie. Zorg er voor dat u na de winter en tenminste één keer tijdens het seizoen de slang inspecteert op knakken, barsten, scheurtjes, of andere schade. Een gas slang die beschadigd is MOET meteen vervangen worden zoals beschreven in de handleiding.

Om zo lang mogelijk plezier van uw barbecue te hebben adviseren wij u de extra bescherming van een OUTDOORCHEF-afdekhoes te gebruiken.

## Problemen oplossen

### Gas ontbrandt niet

- Controleer of de gasfles geopend is
- Controleer of de gasfles voldoende gas bevat
- Controleer of de vonken van de elektrode naar de brander overspringen.

### Geen vonken

- Controleer of de kabel bij de elektrische ontsteking en de elektrode zijn aangebracht en stevig geplaatst zijn
- Controleer of de batterij goed geplaatst is (bij batterijen met elektronische ontsteking).
- Plaats een nieuwe batterij in de elektrische ontsteking bij barbecues met elektronische ontsteking).
- Plaats een nieuwe batterij, Type AA, (LR02) 1,5 volt, in de daarvoor bestemde ruimte in het ontstekingsmechanisme.

Indien het probleem met bovenstaande oplossingen niet kan worden verholpen, dient u contact op te nemen met uw leverancier.

## Garantiebepalingen

OUTDOORCHEF biedt een garantie voor gebreken aan onderdelen en de productie- en verwerkingskwiteit, voor een periode van 24 maanden vanaf de aankoopdatum.

Garantieaanspraken kunnen alleen, met het aankoopbewijs, worden ingediend bij de desbetreffende dealers. De garantie bij schade aan de emaillering

wordt slechts binnen een meldingstermijn van 30 dagen vanaf de datum van het aankoopbewijs voor 100% aanvaard en geldt alleen voor nieuwe apparaten die nog niet eerder werden gebruikt.

Voor de volgende punten wordt geen garantie gegeven:

- oneffenheden, minimale afwijkingen en kleurverschillen in de emaillering
- defecten, die zijn ontstaan door verkeerd resp. nalatig gebruik alsmede onoordeelkundige installatie
- kleurveranderingen evenals roestvorming en een roestlaagje als gevolg van weersinvloeden of ondeskundig gebruik van chemische stoffen
- defecten op grond van wijziging van het apparaat, niet voor het doel bestemd gebruik of moedwillige beschadiging
- defecten, die zijn ontstaan door onvakkundige onderhouds- en/of reparatiewerkzaamheden
- schade als gevolg van het niet uitvoeren van het normale routinematige onderhoud
- schade die tijdens het transport is ontstaan
- schaden ontstaan door overmacht
- normale slijtage van grillrooster, vetopvanglade, vlamrooster, brander, thermometer, ontsteking, elektrode, ontstekingskabel, gas slang en gasdrukregelaar
- met de garantie verband houdende montage- en transportkosten
- schade ontstaan als gevolg van slijtage door professioneel gebruik (hotellerie, gastronomie, bijeenkomsten, enz.)

## Technische informatie

### Brisbane

CE	0063BP3628
Gas	LPG 30/31
Vermogen	11.70 kW
Verbruik	852 gram/uur
Spruitstuk (28-30/37 mbar)	0.98 mm/codering:BJ
Spruitstuk (50 mbar)	0.88 mm/codering:AJ

### Wellington

CE	0063BP3628
Gas	LPG 30/31
Vermogen	12.80 kW
Verbruik	932 gram/uur
Spruitstuk (28-30/37 mbar)	0.86 mm/codering:BE
Spruitstuk (50 mbar)	0.74 mm/codering:AE

### Auckland

CE	0063BP3628
Gas	LPG 30/31
Vermogen	9.60 kW
Verbruik	699 gram/uur
Spruitstuk (28-30/37 mbar)	0.86 mm/codering:BE

Spruitstuk (50 mbar)	0.74 mm/codering:AE
<b>Infraroodbrander</b> (beschikbaar op model Auckland)	
CE	0063BP3628
Gas	LPG 30/31
Vermogen	6.20 kW
Verbruik	451 gram/uur
Spruitstuk (28-30/37 mbar)	1.16 mm/codering:BJ
Spruitstuk (50 mbar)	1.00 mm/codering:AJ

**Zijbrander** (beschikbaar op modellen Auckland & Wellington)

CE	0063BP3628
Gas	LPG 30/31
Vermogen	3.80 kW
Verbruik	276 gram/uur
Spruitstuk (28-30/37 mbar)	0.98 mm/codering:BK
Spruitstuk (50 mbar)	0.85 mm/codering:AG

**Darwin 3B**

CE	0063BP3628
Gas	LPG 30/31
Vermogen	7.50 kW
Verbruik	546 gram/uur
Spruitstuk (28-30/37 mbar)	0.78 mm/codering:BD
Spruitstuk (50 mbar)	0.68 mm/codering:AD

**Darwin 2B**

CE	0063BP3628
Gas	LPG 30/31
Vermogen	6.80 kW
Verbruik	494 gram/uur
Spruitstuk (28-30/37 mbar)	0.90 mm/codering:BM
Spruitstuk (50 mbar)	0.80 mm/codering:AM

**Categorieën**

I3 <sub>B/P</sub> (30 mbar)	DK, FI, NL, NO, SE, LU
I3 <sub>B/P</sub> (50 mbar)	CH, AT, DE
I3 <sub>+</sub> (28/30/37 mbar)	BE, CH, ES, FR, GB, IT, PT

**Elektronische ontsteking**

*Brisbane, Wellington, Auckland, Darwin 3B*

Voor het gebruik van de elektronische ontsteking heeft u een batterij nodig. Type: AA 1.5 Volt.

**Piezo-ontsteking**

*Darwin 2B*

Geen batterij nodig!

**Informatie over de temperatuurindicatie:**

de thermometer kan een afwijking hebben van +/- 10%.

OUTDOORCHEF werkt voortdurend aan de ontwikkeling en verbetering van zijn producten. OUTDOORCHEF behoudt zich daarom het recht om design en/of productspecificaties te wijzigen voor zonder voorafgaande aankondiging.

DEZE GEBRUIKSAANWIJZING MOET DOOR DE EIGENAAR VAN DE BARBECUE WORDEN BEWAARD, EN OP ELK MOMENT ONDER HANDBEREIK ZIJN!

## **Distribution:**

---

Sales: OUTDOORCHEF International Ltd.  
Neuhaltenring 1  
CH-6030 Ebikon  
Tel. +41 41 444 33 40  
Fax +41 41 440 79 78  
E-mail: [info@outdoorchef.ch](mailto:info@outdoorchef.ch)  
[www.outdoorchef.ch](http://www.outdoorchef.ch)  
[www.outdoorchef.com](http://www.outdoorchef.com)

**Serial number**



THE BARBECUE COMPANY